

**VISTOS:**

1. El convenio de Transferencias de recursos para el "Programa Chile Crece Contigo" de fecha 01 de Julio 2015, suscrito entre Secretaria Regional Ministerial de Desarrollo Social Región de la Araucanía, representada por Don Alejandro Blamey Alegría y Municipalidad de Temuco, representada por su Alcalde Don Miguel Becker Alvear ha sido Prorrogado de manera automática y sucesiva a contar del 01 de mayo del 2017 hasta el 30 abril del 2018.-

2. Las facultades contenidas en la Ley N° 18.695, Orgánica Constitucional de Municipalidades y sus modificaciones posteriores.

**DECRETO:**

Apruébese Prorroga de Convenio del Fondo de Intervención Apoyo al Desarrollo Infantil cuya Transferencia de Recursos para el Programa Chile Crece Contigo, suscrito entre la Secretaría Regional Ministerial de Desarrollo Social Región de la Araucanía y la Municipalidad de Temuco, donde el Ministerio de Desarrollo Social se compromete a aportar un monto de \$30.151.347.- (Treinta millones ciento cincuenta y uno trescientos cuarenta y siete pesos), estos fondos deberán ser utilizados exclusivamente en el financiamiento de actividades contempladas en el convenio adjunto.

La Dirección y Administración de Finanzas procederá a crear una cuenta contable a fin de administrar los recursos que involucren al funcionamiento de este convenio.

El presente convenio entrara en vigencia una vez que se encuentre totalmente tramitado el acto administrativo que lo aprueba y se extenderá hasta el 30 de abril del 2018, sin perjuicio de los plazos indicados para la ejecución del proyecto para la entrega de los informes técnicos y financieros y demás plazos estipulados en este convenio, los que debieran cumplirse a lo abordado en cada caso.

**ANOTESE, COMUNIQUESE Y ARCHIVASE,**



MIGUEL BECKER ALVEAR

ALCALDE



JUAN ARANEDA NAVARRO  
SECRETARIO MUNICIPAL

DAB/ANC/MCC  
Distribución:  
Dirección Desarrollo Comunitario  
Dirección de Control  
Dirección de Administración y Finanzas  
Depto. Asistencia Social  
Programa Chile Crece Contigo 2017  
Oficina Partes



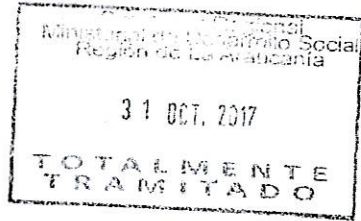

REF: Aprueba Transferencia de recursos para Prorroga Programa de Fondo de Intervenciones para el Desarrollo Infantil 2017 con la Municipalidad de Temuco.

RESOLUCION EXENTA N°: 2039

TEMUCO

31 OCT. 2017.

**VISTO:**

Lo dispuesto en la Ley N° 20.530 publicada el 13.10.2011 que creó, el Ministerio de Desarrollo Social; en la Ley N° 20.379 de 2009, que crea el Sistema Intersectorial de Protección Social en la Resolución Exenta N°1.436 de 2013, del Ministerio de Desarrollo social, en la Ley de Presupuestos del Sector Público para el año 2017; en Resolución Exenta N°0249/2015 del Ministerio de Desarrollo Social que aprobó la modalidad operativa para la transferencia de recursos para la ejecución del "Programa de Apoyo al Desarrollo Infantil" y sus diferentes modificaciones; en la Resolución N° 1600 de 2008, de la Contraloría General de la República; y los antecedentes adjuntos.

**CONSIDERANDO:**

1° Que, en conformidad con lo establecido en la Ley N°20.379 del Sistema Intersectorial de Protección Social, el Gobierno de Chile por medio del Ministerio de Desarrollo Social, tiene a su cargo la administración, coordinación, supervisión y evaluación de la implementación del Sistema Intersectorial de Protección Social, que constituye un modelo de gestión, conformado por las acciones y prestaciones sociales ejecutadas y coordinadas por distintos organismos del Estado, destinadas a la población nacional más vulnerable socioeconómicamente, y que requieren de una acción concertada de dichos organismos para acceder a Mejores condiciones de vida.

2° Que el Fondo de Intervenciones de Apoyo al Desarrollo Infantil, tiene por objeto contribuir a la implementación del Subsistema Chile Crece Contigo, apoyando a niños y niñas en primera infancia que se encuentran en situación de vulnerabilidad y que presentan algún riesgo de rezago o rezago manifiesto en su desarrollo.

3° Que con fecha 02 de Abril de 2015 mediante Resolución Exenta N°0249 del Ministerio de Desarrollo Social, se aprobó la modalidad operativa para la transferencia de recursos para la ejecución del "Programa de Apoyo al Desarrollo Infantil" la cual dispone en su numeral 6.2.1 Párrafo 3 denominado "Prórroga Automática" los convenios que se suscriban podrán tener una cláusula que permitan su prórroga automática y sucesivas por periodos iguales en la medida de que el fondo cuente con la disponibilidad presupuestaria según la Ley de Presupuestos del Sector Publico del año respectivo

5° Que durante el año 2015, esta secretaria de Desarrollo Social mediante Resolución Exenta suscribió convenios de transferencias con 31 municipalidades de la región y con la Gobernación de Malleco para la comuna de Ercilla para el desarrollo del Programa de Fondo de Intervenciones de Apoyo al Desarrollo Infantil, Que en la cláusula séptima del convenio singularizado se estipuló que éste podría ser prorrogado en forma automática y sucesiva, por periodos iguales, de conformidad a lo dispuesto en el párrafo tercero del numeral 6.2.1. de la "Modalidad", ello en la medida en que el Fondo de Intervenciones contase con disponibilidad presupuestaria según la Ley de Presupuestos del Sector Público del año respectivo.

6° Que en el contexto antes señalado, esta Secretaría Regional Ministerial mediante resolución Exenta N°1989 del 24 de septiembre del 2015 aprueba convenio de transferencia de recursos para la ejecución del Programa Fondo de Intervenciones de apoyo al Desarrollo Infantil (FIADI) de Temuco, que en la cláusula séptima del convenio singularizado se estipuló que éste podría ser prorrogado en forma automática y sucesiva, por periodos iguales, ello en la medida en que el Programa Fondo de Intervenciones de Apoyo al Desarrollo Infantil contase con disponibilidad presupuestaria según la Ley de Presupuestos del Sector Público del año respectivo.

7° Que, la Ley 20.981 de Presupuestos del Sector Público para el año 2017, contempla recursos para los fines señalados precedentemente.

8° Que, mediante Resolución Exenta N°0508, del 19-05- 2017, del Ministerio de Desarrollo Social, se delegó en los Secretarios Regionales Ministeriales de Desarrollo Social de todas las regiones del país, el ejercicio de la facultad de establecer mediante resolución exenta el monto anual a transferir año 2017 a los ejecutores del Fondo de Intervenciones de Apoyo al Desarrollo Infantil y del programa de Fortalecimiento municipal, consignados en la partida 2, capítulo 01, programa 06, Subtitulo 24, ítem 03, asignación 001 y 003, respectivamente de la Ley 20.981de presupuesto del sector público para el año 2017cuyos convenios fueron prorrogados para el año 2017.





**RESUELVO:**

**1° RATIFÍQUESE** la aprobación de la propuesta de intervención año 2017 del Fondo de intervenciones de apoyo al desarrollo infantil (FIADI), aprobado en el SIGEC con fecha 27 de Junio 2017 por la Encargada Regional del Sub sistema Chile Crece Contigo Región de la Araucanía.

**2° APRUÉBASE** la transferencia de recursos para el desarrollo de la propuesta de Intervención año 2017 del Fondo de Intervenciones de Apoyo al Desarrollo Infantil de la Municipalidad de **Temuco**, en el marco de de la prórroga de Convenio de Transferencia de Recursos de la Municipalidad de **Temuco**, según el siguiente detalle:

Contenido de Propuesta de Intervención "Fondo de Intervenciones de Apoyo al Desarrollo Infantil Subsistema Chile Crece Contigo"						
<b>Ejecutor</b>		Municipalidad de Temuco				
<b>Comuna</b>		Temuco				
<b>Monto cuota</b>		\$30.151.347				
<b>Plazo ejecución:</b>		30 de Abril 2018				
<b>Cobertura</b>		1.090 niños y niñas ingresados a modalidades de Estimulación				
Modalidad Principal	Modalidad Complementaria 1	Modalidad Complementaria 2	Modalidad Complementaria 3	Cobertura	Institución donde opera	Tipo de Financiamiento
Atención Domiciliaria	Mejoramiento			350	Salud	Mixto
Sala de Estimulación	Mejoramiento	Ludoteca		740	Salud	Mixto

**2° DÉJESE** constancia que en lo no modificado por este instrumento se mantiene plenamente vigente el convenio de transferencia de recursos suscrito con fecha 24/07/2015 entre entre la **Secretaría Regional Ministerial de Desarrollo Social de la Región de La Araucanía** y la **Municipalidad de Temuco**, RUT: 69.190.700-7, aprobado por Resolución Exenta N°1989 de fecha 24/09/2015 de la SEREMI de Desarrollo Social de la Araucanía.

**ANÓTESE, REFRÉNDESE Y COMUNIQUESE**



**RODRIGO GUTIERREZ IBAÑEZ**  
SECRETARIO REGIONAL MINISTERIAL DE DESARROLLO SOCIAL DE LA ARAUCANIA

**VGN/FVH/AZO.**

**Distribución:**

- Alcalde Comuna de **Temuco**
- División Jurídica MDS
- División de Promoción y Protección Social MDS
- Encargada Chile Crece Contigo Región de la Araucanía
- Archivo

**REFRENDACIÓN**

Ítem 24-03-001	\$214.416.190.-
Comprometido	\$184.264.843.-
Presente doc.	\$ 30.151.347.-
Saldo sin compr. \$	0
VºBº Presupuesto	
Fecha: 30/10/2017.-	

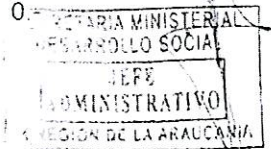



**BancoEstado**

N° DEPOSITO 000262173732  
Santiago, 2 de noviembre 2017

## CERTIFICADO DE PAGOS

BANCOESTADO certifica que nuestro cliente SEC REG MINIST ARAUCANIA, Rut: 60103010-1, nos ha instruido con fecha 02-11-2017 el siguiente pago por concepto de Proveedores al beneficiario:

Beneficiario

<b>Rut</b>	69190700-7
<b>Nombre</b>	MUNICIPALIDAD DE TEMUCO
<b>Fecha de Pago</b>	02-11-2017
<b>Monto \$</b>	30.151.347
<b>Forma de Pago</b>	Abono en Cuenta Corriente
<b>Banco</b>	BANCO DE CREDITO E INVERSIONES
<b>Estado Pago</b>	Pagado

Atentamente,



**Nota:**

El siguiente certificado puede ser utilizado para fines de la Ley de IVA art. 23 N°5.



0270-1000

MEMORANDO N° \_\_\_\_\_ /

ANT: Ord. 51194/06.07.2017 del Alcalde de la comuna de Temuco.

MAT: Transferencia de recursos.

TEMUCO, 31 OCT. 2017

DE: COORDINADORA SPPS REGIÓN DE LA ARAUCANÍA

A: SEREMI DE DESARROLLO SOCIAL DE LA ARAUCANÍA

Se solicita a usted autorizar transferencia de recursos para la comuna de: **Temuco** correspondientes al **"Programa de Fortalecimiento Municipal y Fondo de Intervenciones de apoyo al desarrollo infantil 2017"**.

Cabe hacer presente que el municipio individualizado se encuentran financieramente al día en todos los Programas del Sistema de Promoción y Protección Social año 2015-2016 en convenio con esta SEREMI y que ha realizado el reintegro de los recursos no ejecutados en los casos que corresponde, según reporte SIGEC al **30.10.2017**, dando de esta forma cumplimiento a lo expuesto en la Resolución N° 30/11.03.2015 de la Contraloría General de la República la que establece que: *"Los servicios no entregarán nuevos fondos a rendir, sea a disposición de unidades internas o a la administración de terceros, mientras la persona o institución que debe recibirlos no haya cumplido con la obligación de rendir cuenta de la inversión de los fondos ya concedidos"*.

Sin perjuicio de lo anterior, hay programas pendientes de cierre, según de detalla a continuación, por encontrarse en proceso de presentación de antecedentes técnicos:

Comuna	Programas 2015 - 2016 pendientes de cierre
Perquenco	<ul style="list-style-type: none"> <li>• Vinculos</li> <li>• Autoconsumo</li> <li>• Fortalecimiento municipal</li> <li>• Fondo de Intervenciones</li> </ul>

Saluda atentamente a usted,

VALESKA GENGNAGEL-NAVARRO  
Coordinadora SPPS

SECRETARIA MINISTERIAL  
DESARROLLO SOCIAL  
SECRETARIA REGIONAL  
SEREMI a Administración  
REGION DE LA ARAUCANIA

V° B° TRANSFERENCIA \_\_\_\_\_

RECHAZA : \_\_\_\_\_

FVH/AZO

Distribución:

- Archivo SPPS SEREMI
- Archivo Unidad Administrativa.

N° 57650 INT. Unidad Social.



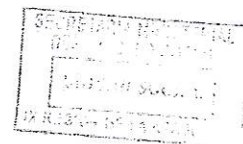

**CONVENIO DE TRANSFERENCIA DE RECURSOS  
PARA LA EJECUCIÓN DEL PROGRAMA DE FORTALECIMIENTO MUNICIPAL  
SUBSISTEMA DE  
PROTECCIÓN INTEGRAL A LA INFANCIA CHILE CRECE CONTIGO  
ENTRE  
SECRETARÍA REGIONAL MINISTERIAL DE DESARROLLO SOCIAL, DE LA  
REGIÓN DE ARAUCANÍA**

**E**

**I. MUNICIPALIDAD DE TEMUCO**

En Temuco a 01 de JULIO de 2015, entre el **Ministerio de Desarrollo Social**, en adelante e indistintamente " **el Ministerio**" o " **el MDS**" a través de la **Secretaría Regional Ministerial de Desarrollo Social de la Región de Araucanía**, en adelante, la " **SEREMI**", representado para estos efectos por el(la) Secretario(a) Regional Ministerial de Desarrollo Social, don(ña) Alejandro Blamey Alegría, ambos domiciliados para estos efectos en Bulnes 590, piso 7, comuna de Temuco, Región de la Araucanía; y por la otra la **Ilustre Municipalidad de Temuco**, en adelante la " **Municipalidad**", representado por su Alcalde(sa), don(ña) Miguel Becker Alvear, ambo(a)s domiciliado(a)s para estos efectos en calle Arturo Prat 650, comuna de Temuco, Región de Araucanía; y

**CONSIDERANDO:**

1.- Que el Gobierno de Chile, a través del Ministerio de Desarrollo Social, ha implementado el Subsistema de Protección Integral a la Infancia, denominado "Chile Crece Contigo" (ChCC),

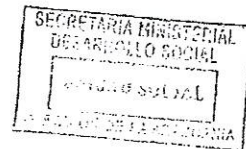

institucionalizado en la Ley N° 20.379, que acompaña a los niños, niñas, que se atiendan en el sistema público de salud, y sus familias, desde la gestación y hasta su ingreso al sistema escolar, en el nivel de transición o su equivalente, a fin de facilitar su acceso a los servicios y prestaciones de carácter universal y diferenciadas, que atiende a sus necesidades y apoya su desarrollo en cada etapa del ciclo vital, durante la primera infancia.

2.- Que el Ministerio de Desarrollo Social, tiene la responsabilidad de diseñar y promover la implementación del Subsistema Chile Crece Contigo, disponiendo de instrumentos programáticos y de apoyo a la gestión de éste, efectuando esta tarea en forma coordinada con la institucionalidad correspondiente a nivel regional, provincial y comunal, articulando las Redes Comunales del Subsistema Chile Crece Contigo.

3.- Que en dicho contexto, el Ministerio de Desarrollo Social ha diseñado el Programa de Fortalecimiento Municipal, que tiene por objeto apoyar la gestión de las Redes Comunales Chile Crece Contigo que coordinan las Municipalidades, de manera de fortalecer la implementación local del Subsistema de Protección Integral a la Infancia, permitiendo que todas las instituciones que participan en la red comunal coloquen a disposición y conocimiento de los demás integrantes de la red y de los usuarios, la oferta de servicios de que disponen, de modo de mejorar el acceso a estos por parte de los niños y niñas beneficiarios del Subsistema, así como fortalecer los procedimientos de derivación a través de la herramienta de gestión denominada Sistema de Registro de Derivación y Monitoreo (SRDM).

4.- Que por lo anterior, y en atención a los requerimientos territoriales del Subsistema Chile Crece Contigo, en lo referido a la articulación y fortalecimiento de la gestión de las Redes Comunales para la implementación local de éste, el Ministerio de Desarrollo Social ha determinado que los ejecutores directos a nivel comunal del Programa de Fortalecimiento Municipal sean las Municipalidades del país que hayan presentado un Proyecto, de alcance comunal, aprobado por este

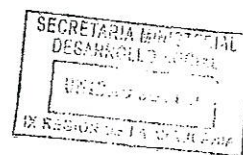

Ministerio, de manera de contribuir a generar las condiciones técnicas necesarias para fortalecer y consolidar el funcionamiento de Chile Crece Contigo a nivel comunal.

5.- Que por Resolución Exenta N° 248 de fecha 02 de abril de 2015, del Ministerio de Desarrollo Social, se aprobó la Modalidad para la Transferencia de Recursos para la Ejecución del Programa de Fortalecimiento Municipal del Ministerio de Desarrollo Social, año 2015, en adelante "la Modalidad".

6.- Que mediante Resolución Exenta N° 01436, de 2013, del Ministerio de Desarrollo Social, se delega en los Secretarios Regionales Ministeriales de Desarrollo Social, entre otras, la facultad de celebrar convenios de colaboración y/o de transferencia de recursos, por un monto inferior a 5.000 U.T.M, para la implementación y ejecución de los Subsistemas de Protección Integral a la Infancia "Chile Crece Contigo", subsistema "Chile Solidario" y subsistema "Seguridades y Oportunidades".

SE ACUERDA LO SIGUIENTE:

#### **PRIMERA: OBJETO**

En el marco del Subsistema de Protección Integral a la Infancia, Chile Crece Contigo, la SEREMI, encomienda a la Municipalidad quien acepta, la ejecución del Programa Fortalecimiento Municipal en adelante "el Programa" de conformidad con lo establecido en el presente convenio; en la Propuesta aprobada por la SEREMI, en adelante "La Propuesta", y en el documento denominado "Modalidad para la Transferencia de Recursos para la Ejecución del Programa de Fortalecimiento Municipal del Ministerio de Desarrollo Social, año 2015", aprobada mediante Resolución Exenta N° 248 de fecha 2 de abril de 2015 del Ministerio de Desarrollo Social, en adelante "la Modalidad", la cual se entiende forma parte integrante del presente convenio.



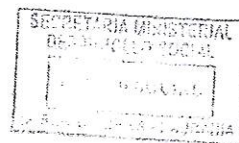

El Proyecto contempla la cobertura de a lo menos 30 beneficiarios pertenecientes a los equipos de profesionales que se desempeñan en la red comunal Chile Crece Contigo de la Municipalidad incorporados en el formulario denominado: "Firma de Representantes que conforman la Red, y de 813 beneficiarios indirectos. Este último número de beneficiarios se calculará en virtud del número de niños y niñas indicados como cobertura comunal en el Fondo de Intervenciones de Apoyo al Desarrollo Infantil del año 2015.

## **SEGUNDA: ACCIONES A DESARROLLAR**

En ejecución del presente convenio, y sin perjuicio de lo señalado en el numeral 5.2 de la Modalidad, la Municipalidad se obliga a realizar las siguientes acciones: -

1. Elaborar Propuesta de trabajo en coordinación con la red comunal Chile Crece Contigo, de acuerdo a formato establecido a través del Sistema de Gestión de Convenios (SIGEC).
2. Ejecutar la Propuesta aprobada por la SEREMI, la cual pasa a formar parte integrante de este  
Convenio.
3. Aportar los recursos humanos necesarios para el correcto avance y administración del Programa.
4. Velar por la idoneidad de las personas que trabajen en la implementación del Programa.
5. Designar un encargado comunal del Programa quien además tendrá a su cargo la administración del mismo en el SIGEC para el territorio comunal respectivo, esta persona deberá ser funcionario de dicha institución con responsabilidad administrativa. La individualización de este encargado deberá constar en la Propuesta de Trabajo Comunal. Siendo posible su reemplazo por otra persona, para lo cual deberá comunicarlo por escrito a la SEREMI respectiva, la que podrá objetarla si ésta no cumple con el perfil definido para asumir dicha responsabilidad.

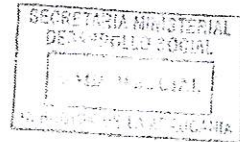

6. El(la) Encargado(a) Comunal Chile Crece Contigo designado, deberá dedicar, al menos, 22 horas semanales exclusivas al Subsistema.
7. Utilizar el acompañamiento técnico que le brinde la SEREMI, en virtud de lo establecido en la

Cláusula Duodécima del presente Convenio y en la Modalidad.

8. Entregar los Informes de Inversión y Técnicos especificados en la cláusula DÉCIMA del presente

Convenio.

9. Dar cumplimiento a la Modalidad para la Transferencia de Recursos para la Ejecución del Programa de Fortalecimiento Municipal del Ministerio de Desarrollo Social año 2015, aprobada por la Resolución Exenta N° 248 de fecha 02 de Abril de 2015, del Ministerio de Desarrollo Social y sus modificaciones.

10. Remitir a la Secretaría Regional Ministerial de Desarrollo Social copia del Decreto Alcaldicio que

aprueba el Convenio.

11. Cumplir satisfactoriamente con las actividades comprometidas en la Propuesta y remitir los verificadores de las actividades y productos aprobados por proyecto a la SEREMI, de acuerdo a cada una de las etapas de ejecución.

### **TERCERA: OBLIGACIONES**

La Municipalidad, tendrá las siguientes obligaciones:

- a) Dar cumplimiento a las acciones a desarrollar indicadas en la cláusula segunda del presente convenio.
- b) Velar para que los recursos que se le transfieran sean destinados al financiamiento Programa, ajustándose a lo dispuesto en el presente Convenio y La Modalidad ya



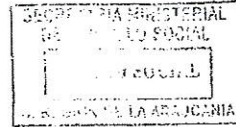

individualizada.

- c) Poner a disposición de la SEREMI, todos los informes, documentos y verificadores que le fueren requeridos, con el objeto de implementar las evaluaciones sobre el Programa, como asimismo, entregar de manera oportuna y en forma los Informes Técnicos de Avance y Final y de Inversión Mensuales y Final, de conformidad a lo señalado en el presente instrumento.
- d) Ingresar los informes señalados en el número anterior, en el Sistema en Línea de Gestión de Convenios del Ministerio de Desarrollo Social (SIGEC) junto con ser entregados en formato papel a la SEREMI mediante oficio dirigido a ésta para tales efectos.
- e) Para la administración de los recursos transferidos, la Municipalidad deberá crear en su contabilidad, una cuenta complementaria de Administración de Fondos, denominada "Programa de Fortalecimiento Municipal", que destinará exclusivamente para el orden contable del Programa.
- f) Restituir a la SEREMI, los excedentes de los recursos transferidos en caso de existir, de acuerdo a lo dispuesto en la cláusula quinta del presente convenio.
- g) Rendir cuenta de los fondos transferidos, de conformidad a lo dispuesto en la Resolución N° 759, de 2003, de Contraloría General de la República, o norma que la reemplace.

La Secretaria Regional Ministerial de Desarrollo Social, tendrá las siguientes obligaciones:

- a) Transferir los recursos, de conformidad a lo establecido en la cláusula quinta



del presente convenio.

- b) Entregar capacitación en el Sistema de Gestión de Convenios (SIGEC) a los Ejecutores que lo requieran.
- c) Exigir las rendiciones de conformidad a lo señalado en la Resolución N° 759, de 2003, de Contraloría General de la República, que fija Normas de Procedimiento sobre Rendición de Cuentas, o Norma que la reemplace.
- d) Dar oportuno cumplimiento a los tiempos de revisión de los Informes Técnicos y de Inversión.
- e) Dar cumplimiento al documento denominado "Modalidad para la Transferencia de Recursos para la Ejecución del Programa de Fortalecimiento Municipal del Ministerio de Desarrollo Social, año 2015" aprobada por Resolución Exenta N° 248 de fecha 02 de Abril de 2015, del Ministerio de Desarrollo Social, y sus modificaciones.
- f) Brindar asistencia técnica a las Municipalidades en la implementación del Programa.

#### **CUARTA: INSTRUMENTOS TÉCNICOS**

Para el adecuado cumplimiento del presente Convenio, el Ministerio de Desarrollo Social pondrá a disposición de la Municipalidad, a través del Sistema en Línea de Gestión de Convenios (SIGEC), los instrumentos técnicos necesarios para la gestión del Proyecto; esto es:

- Asignación de Recursos por un monto acorde con las coberturas (directas e indirectas) definidas. Modalidad para Transferencia de Recursos y Ejecución del Programa de Fortalecimiento Municipal
- Formato de Propuesta de Trabajo
- Formulario Firma Representantes que conforman la red comunal.
- Formato de Carta Gantt
- Formato de Inventario de Bienes



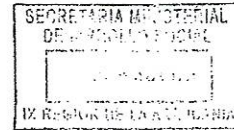

- Formato de Informes Técnicos de Avance y Final
- Formatos de Informes de Inversión Mensuales y Final
- Documento denominado "Orientaciones Técnicas para el Programa de Fortalecimiento Municipal"
- Plan de Cuentas
- Pauta para evaluación de la Propuesta

#### **QUINTA: TRANSFERENCIA DE RECURSOS**

Para la ejecución del presente convenio, la Secretaria Regional Ministerial de Desarrollo Social transferirá a la Municipalidad la cantidad de \$ 26.149.580 ( veintiseis millones ciento cuarenta y nueve mil quinientos ochenta ) , fondos contemplados en la Partida 21, Capítulo 01, Programa 06, Subtítulo 24, Ítem 03, Asignación 003, "Programa de Fortalecimiento Municipal" del presupuesto de la Subsecretaría de Servicios Sociales vigente para el año 2015.

La transferencia de recursos se efectuará a la Municipalidad en una sola cuota, dentro del plazo de 10 (diez) días hábiles contados desde la total tramitación del acto administrativo de la SEREMI, que apruebe el presente Convenio, siempre que ello sea posible conforme a lo dispuesto por la resolución N°759 de la Contraloría General de la República del año 2003.

Los recursos transferidos deberán depositarse en la cuenta corriente que la Municipalidad disponga para la recepción exclusiva de fondos provenientes de Programas administrados por este Ministerio.

Los recursos transferidos deberán ser utilizados exclusivamente en el financiamiento y gestión del presente Convenio, diferenciando los rubros de gastos de inversión y de administración, de conformidad a los puntos 3 y 4 de la Modalidad.

#### **SEXTA: DE LA VIGENCIA DEL CONVENIO Y EJECUCIÓN DEL PROYECTO**

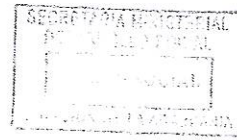

#### I. DE LA VIGENCIA DEL CONVENIO

El Convenio entrará en vigencia una vez que se encuentre totalmente tramitado el acto administrativo que lo aprueba y se mantendrá vigente hasta la aprobación de los informes Técnico y de Inversión finales. En todo caso no podrá extenderse más allá del 30 de Junio de 2016.

#### II. DE LA EJECUCIÓN DEL PROGRAMA

Una vez transferidos los recursos, la Municipalidad tendrá un plazo de 10 meses para ejecutar el Proyecto. El referido plazo no podrá exceder el 31 de Marzo de 2016.

En caso que se establezca un plazo inferior al máximo antes referido, el plazo de ejecución podrá ser ampliado por la SEREMI, por una vez, a petición del Municipio vía oficio firmado por el(la) Alcalde(sa), en base a motivos fundados. Deberá adjuntarse a la petición precedente los últimos informes técnico y financiero, y una calendarización pormenorizada de las acciones que se ejecutarán en el plazo ampliado y el presupuesto asociado a su financiamiento, con plena utilización de los recursos disponibles a esa fecha, teniendo como límite el 31 de Marzo de 2016. La ampliación de la ejecución del programa en ningún caso implicará utilización de mayores recursos que los aprobados en la propuesta.

Sin perjuicio de lo anterior, las partes podrán comenzar a realizar las acciones para dar aplicación al Programa, a contar de la suscripción del presente convenio, sin embargo la transferencia solo procederá una vez totalmente tramitado el acto administrativo que apruebe el presente convenio.

#### SÉPTIMA: DE LA PRÓRROGA AUTOMÁTICA DEL CONVENIO

El Convenio se prorrogará en forma automática y sucesiva por períodos iguales, en la medida que el Programa cuente con la disponibilidad presupuestaria según la Ley de Presupuestos del



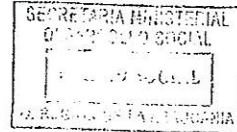

Sector Público del año respectivo. Mediante Resolución del Ministerio de Desarrollo Social se establecerá el monto a transferir por la SEREMI.

La prórroga del convenio comenzará a regir el 1 de Marzo del año siguiente al de la suscripción del convenio y en su ejecución se observará lo dispuesto en la letra C) del punto 6.2.1. de la Modalidad, en relación con la letra B) del punto 6.2.3 de la Modalidad.

Para todos los efectos legales, la prórroga automática da inicio a un nuevo convenio de transferencia de recursos.

#### **OCTAVA: MODIFICACIÓN DE LA PROPUESTA**

Por motivos justificados ante la necesidad imperiosa de hacer ajustes para el logro cabal de las finalidades del Programa, la Municipalidad podrá solicitar la modificación de la Propuesta aprobada .

Para dicho objeto deberá remitir a la SEREMI respectiva un oficio de solicitud suscrito por el(la) Alcalde(sa), adjuntando un informe técnico y financiero que así lo justifique y que dé cuenta de la gestión realizada hasta la fecha de su presentación, conjuntamente con la nueva propuesta que deberá presentarse en SIGEC. La factibilidad de la petición será analizada técnica y financieramente por la SEREMI , pudiendo ésta aprobarla, rechazarla, requerir correcciones y/o complementaciones, como por ejemplo, remitir nueva carta gantt.

En el caso de ser aprobada, la SEREMI respectiva dictará un acto administrativo que así lo establezca, lo cual pasará a formar parte del convenio suscrito.

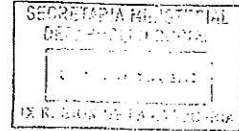

La modificación de la propuesta no podrá solicitarse más allá de dos meses anteriores al término de la ejecución del Programa, de conformidad al inciso primero de la letra B) del punto 6.2.1, de la Modalidad.

Lo anterior también tendrá aplicación ante la ocurrencia de un caso fortuito o fuerza mayor.

#### **NOVENA: REDISTRIBUCIÓN PRESUPUESTARIA**

La Municipalidad podrá, en casos justificados, redistribuir los fondos asignados para la ejecución de la Propuesta. Al efectuar la redistribución deberá ajustarse a lo establecido en el punto 3 y 4 de la respectiva Modalidad, respetando las acciones, ítems de gastos y los rubros financiables del Programa según ítems presupuestarios de cada modalidad de atención.

Para realizar la redistribución, la Municipalidad deberá solicitar por escrito autorización a la SEREMI, por causas debidamente fundadas. La SEREMI analizará técnica y financieramente la solicitud, y la aprobará en su caso mediante la dictación de un acto administrativo. En caso de negativa a la solicitud la SEREMI deberá comunicarlo a la Municipalidad mediante Oficio explicando las razones de tal decisión.

Toda redistribución presupuestaria, necesaria para financiar un gasto no cubierto con la distribución vigente deberá ser solicitada y encontrarse aprobada con anterioridad a cualquier acción de compromiso de dicho gasto.

Las solicitudes de redistribución presupuestaria deberán, en todo caso, ser presentadas a la SEREMI hasta 30 días corridos previos a la fecha de finalización de la ejecución del Programa.

#### **DÉCIMA: DE LOS INFORMES TÉCNICOS Y DE INVERSIÓN**

De los Informes de Inversión Mensual y Final



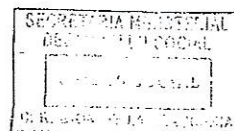

Para un adecuado control financiero de los recursos transferidos, la Municipalidad, de acuerdo a lo establecido en la Resolución N° 759, de 2003, de Contraloría General de la República, que fija normas de procedimiento sobre rendición de cuentas, deberá:

- Remitir el comprobante de ingreso de los fondos transferidos que justifique los ingresos percibidos con los recursos que por este convenio se transfieren. El comprobante deberá ser firmado por la persona responsable legal de percibirlo.
- Remitir Informes Mensuales de Inversión que den cuenta de la ejecución de los recursos transferidos, el monto detallado de la inversión realizada y el saldo disponible para el mes siguiente, si lo hubiere. Estos informes deberán ser remitidos por escrito con respaldo electrónico en el Sistema de Gestión de Convenios (SIGEC) del Ministerio de Desarrollo Social. Deberán entregarse dentro de los cinco (5) primeros días hábiles del mes siguiente a aquél que se está informando, contado desde la transferencia de los recursos.
- Remitir un Informe Final de Inversión que dé cuenta de la ejecución de los recursos recibidos, el monto detallado de la inversión realizada y el saldo no ejecutado, si lo hubiere. Este informe deberá entregarse dentro de los siete (7) días corridos siguiente al término de la ejecución del Programa.

#### De los Informes Técnicos de Avance y Final

Iniciada la ejecución del Programa, la Municipalidad entregará a la Secretaría Regional Ministerial de Desarrollo Social informes técnicos de avance de carácter trimestral, dentro de los 5 días hábiles siguientes al período que se informa, los cuales deberán ser remitidos por escrito, con respaldo electrónico en el SIGEC. El formato de entrega será obligatoriamente el que se disponga a través del SIGEC.

Los informes técnicos de avance deberán dar cuenta, al menos, de todas las actividades o procesos desarrollados en torno a la implementación del Programa.

Además, deberá entregar un Informe Técnico Final, dentro de los 7 días corridos de concluida la

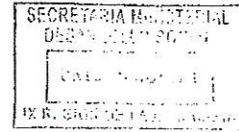

ejecución del Programa, el cual deberá contener a lo menos, la siguiente información:

- Detalle de las acciones realizadas en la ejecución del proyecto y cronograma de efectivo cumplimiento de las etapas asociadas.
- Breve descripción de aspectos positivos y dificultades detectadas durante el proceso de ejecución.
- Cumplimiento de los productos y actividades de cada objetivo.
- A efectos de velar por la continuidad del Proyecto, y el compromiso de la Municipalidad en el mismo, se incluirá en el Informe Técnico Final un apartado que contemple la expresión, por escrito, de las acciones que tomará el Municipio ejecutor para el mantenimiento y continuidad de las acciones implementadas.
- Se deberá acompañar una nómina que contenga el registro de todos los bienes que la Municipalidad haya adquirido con los recursos del Programa (inventario de bienes).

#### **UNDECIMA: DE LA REVISIÓN DE LOS INFORMES TÉCNICO Y DE INVERSIÓN**

La SEREMI revisará los Informes Técnicos y de Inversión dentro del plazo de siete (7) días corridos, contados desde su recepción y podrá aprobarlos u observarlos. En caso de tener observaciones o requerir aclaraciones por parte de la Municipalidad, respecto de los informes, éstas deberán notificarse por escrito dentro de los dos (2) días hábiles siguiente al término de la revisión. La Municipalidad tendrá un plazo de siete (7) días corridos contados desde la notificación de las observaciones, para hacer las correcciones u aclaraciones pertinentes y entregarlas a la SEREMI, la que deberá revisarlas dentro de los seis (6) días corridos siguientes a la fecha de su recepción.

Ambos tipos de informes (técnicos y de inversión) deberán ser coincidentes en cuanto a actividades e inversión realizada.

De determinarse a través del Informe Final de Inversión la existencia de saldos no ejecutados de los recursos transferidos en virtud del convenio, la Municipalidad deberá efectuar la devolución de éstos en la cuenta corriente que le indique la Secretaría Regional Ministerial de Desarrollo



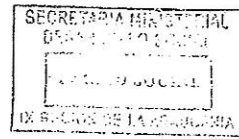

Social dentro de los 10 días hábiles siguientes a la aprobación o rechazo definitivo de dicho informe.

#### **DUODECIMA: ASISTENCIA TÉCNICA**

Para la implementación del Programa, la Municipalidad contará con el acompañamiento técnico a través del Encargado Regional de Chile Crece Contigo, o la persona que la SEREMI designe para tales efectos. Este acompañamiento técnico contará con líneas de supervisión, monitoreo y asistencia técnica suficiente y pertinente al tipo de acciones a ejecutar, presentadas en el proyecto por cada Municipalidad. Sin perjuicio del apoyo que en esta materia pueda entregar la Unidad Chile Crece Contigo de la División de Promoción y Protección Social de la Subsecretaría de Servicios Sociales .

El acompañamiento técnico deberá incluir reuniones periódicas, para monitorear el estado de avance en la implementación de las acciones que contiene el proyecto. La periodicidad se establecerá de común acuerdo entre las partes.

#### **DÉCIMO TERCERA: CONTRAPARTES TÉCNICAS**

Con el objeto de efectuar el seguimiento, y coordinaciones necesarias para la ejecución del convenio, cada una de las partes designará una "Contraparte Técnica".

La Contraparte Técnica de la SEREMI, será el funcionario con responsabilidad administrativa encargado del Programa en la Región, designado por el Secretario Regional Ministerial de Desarrollo Social, lo que deberá comunicarse a la Municipalidad vía Oficio en el plazo de 10 días hábiles desde la entrada en vigencia del convenio.

La Contraparte Técnica de la Municipalidad, corresponderá al funcionario con responsabilidad administrativa Encargado Comunal del Proyecto, designado por el(la) Alcalde(sa), que deberá ser comunicado a la SEREMI vía Oficio en el plazo de 10 días hábiles desde la entrada en vigencia del convenio.

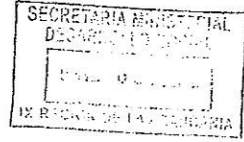

#### **DÉCIMO CUARTA: TÉRMINO ANTICIPADO DEL CONVENIO**

En caso de que la Municipalidad incumpla en forma grave y/o reiterada las obligaciones establecidas en el presente convenio y los documentos que lo integran, la SEREMI podrá, mediante resolución fundada, poner término a éste unilateralmente y exigir a la Municipalidad la restitución de los recursos utilizados en actividades distintas a las contempladas en el presente convenio, los no ejecutados y/o o no rendidos satisfactoriamente por la Municipalidad. Para estos efectos la SEREMI deberá enviar aviso por escrito a la contraparte, mediante carta certificada al domicilio indicado en la comparecencia, expresando las circunstancias que motivan el término del convenio, dentro de los cinco (5) días hábiles siguientes desde que la Seremía tome conocimiento de las presuntas irregularidades. La Municipalidad dentro de los 10 días hábiles siguientes a la notificación de la referida misiva, deberá entregar un informe de los gastos efectuados a la fecha, la SEREMI deberá revisar dicho informe dentro del plazo de 7 días hábiles, contados desde su recepción y podrá aprobarlo u observarlo.

En caso que la SEREMI tenga observaciones o requiera aclaraciones respecto del informe entregado por parte de la Municipalidad, éstas deberán ser notificadas por escrito dentro de los 2 días hábiles siguientes al término de la revisión. La Municipalidad tendrá un plazo de 5 días hábiles contado desde la notificación de las observaciones, para hacer las correcciones o aclaraciones pertinentes y entregarlas a la Seremía, que deberá revisarlas y pronunciarse dentro de los 5 días siguientes a la fecha de su recepción. La Municipalidad deberá restituir en cualquier caso los saldos no ejecutados, dentro del plazo de 10 días hábiles, contado desde el pronunciamiento efectuado por el Ministerio de Desarrollo Social. En el mismo plazo deberá restituir los saldos no rendidos u observados, en caso que el informe no haya sido aprobado.

La circunstancia de no presentar los informes a los que se obliga la Municipalidad, no efectuar dentro del plazo las correcciones o aclaraciones; o no subsanar o aclarar adecuadamente los errores u observaciones planteadas por la SEREMI serán considerados como incumplimiento grave al presente Convenio, en virtud del cual, se pondrá término a éste y, de corresponder, se exigirá la restitución de los recursos observados, los saldos no ejecutados o no rendidos, conforme a lo descrito en esta cláusula.



**DÉCIMO QUINTA: PERSONERÍAS**

La personería con que concurren a este acto, el Sr. (a) Secretario(a) Regional Ministerial de Desarrollo Social de la Región de la Araucanía, don(ña) Alejandro Blamey Alegría, consta en Decreto Supremo N°43 de martes 1 de abril de 2014, del Ministerio de Planificación, actual Ministerio de Desarrollo Social y la de don(ña), Miguel Becker Alvear, consta en Decreto Alcaldicio N° 4368 del jueves 6 de diciembre de 2012.

El presente Convenio se firma en cinco (5) ejemplares igualmente auténticos, quedando dos en poder de la SEREMI, dos en poder de la Municipalidad, y uno en poder del MINISTERIO DE DESARROLLO SOCIAL (Departamento de Presupuesto y Finanzas).

<p>MIGUEL BECKER ALVEAR ALCALDE(SA) MUNICIPALIDAD DE TEMUCO</p>	<p>ALEJANDRO BLAMEY ALEGRÍA SECRETARIO(A) REGIONAL MINISTERIAL DE DESARROLLO SOCIAL, DE LA ARAUCANÍA</p>
---	--

## Distribución presupuestaria / Municipalidad de Temuco

**Modalidad: C - Atención Domiciliaria****Total Modalidad:** \$ 18.180.000 , **aporte local:** \$ 10.300.000**Total Proyecto:** Ch\$30.151.347**Acumulado otras modalidades:** Ch\$11.971.347**Saldo:** 0

Item	Rendido a la fecha	Distribución Presupuestaria	Aporte Local
1 Gastos directos Usuarios			
1.2 Servicios de Recursos Humanos			
1.2.1 Recursos Humanos			
1.2.1.6 Servicios Psicológicos / Psiquiátricos	\$ 0	\$ 0	\$ 0
1.2.1.7 Servicios Psicopedagógicos	\$ 0	\$ 0	\$ 0
1.2.1.9 Servicios Especializados	\$ 0	\$ 2.880.000	\$ 10.000.000
1.2.1.99 Otros Recursos Humanos	\$ 0	\$ 0	\$ 0
1.3 Activos			
1.3.1 Activos			
1.3.1.1 Material Didáctico y/o Educativo	\$ 0	\$ 0	\$ 0
1.3.1.9 Ayudas Técnicas	\$ 0	\$ 0	\$ 0
1.4 Gastos de Soporte			
1.4.1 Habilitación			
1.4.1.4 Implementos de Estimulación	\$ 0	\$ 0	\$ 0
1.4.1.5 Material Didáctico y/o Educativo	\$ 0	\$ 0	\$ 0
1.4.2 Otros Gastos de Soporte			
1.4.2.4 Colación Recursos Humanos	\$ 0	\$ 0	\$ 0
1.4.2.5 Movilización Equipo de Trabajo	\$ 0	\$ 12.800.000	\$ 0
1.4.2.9 Otros Gastos	\$ 0	\$ 0	\$ 300.000
2 Gastos internos			
2.1 Gastos Directos			
2.1.1 Recursos Humanos Soporte			
2.1.1.4 Apoyo Administrativo	\$ 0	\$ 0	\$ 0
2.1.2 Material Fungible			
2.1.2.1 Material de Oficina	\$ 0	\$ 500.000	\$ 0
2.1.3 Otros de Administración			
2.1.3.1 Comunicación y Difusión	\$ 0	\$ 2.000.000	\$ 0
2.1.3.99 Otros Gastos	\$ 0	\$ 0	\$ 0



## Distribución presupuestaria / Municipalidad de Temuco

**Modalidad: D - Ludoteca****Total Modalidad:** \$ 3.171.347 , **aporte local:** \$ 0**Total Proyecto:** Ch\$30.151.347**Acumulado otras modalidades:** Ch\$26.980.000**Saldo:** 0

Item	Rendido a la fecha	Distribución Presupuestaria	Aporte Local
1 Gastos directos Usuarios			
1.2 Servicios de Recursos Humanos			
1.2.1 Recursos Humanos			
1.2.1.3 Monitores y Apoyos Psicosociales	\$ 0	\$ 0	\$ 0
1.2.1.99 Otros Recursos Humanos	\$ 0	\$ 0	\$ 0
1.2.2 Servicios			
1.2.2.8 Colaciones para Usuarios	\$ 0	\$ 0	\$ 0
1.2.2.11 Movilización de Usuarios a sesiones de trabajo	\$ 0	\$ 0	\$ 0
1.4 Gastos de Soporte			
1.4.1 Habilitación			
1.4.1.4 Implementos de Estimulación	\$ 0	\$ 0	\$ 0
1.4.1.5 Material Didáctico y/o Educativo	\$ 0	\$ 0	\$ 0
1.4.1.6 Mobiliario y equipamiento infantil, didáctico y de estimulación	\$ 0	\$ 0	\$ 0
1.4.1.9 Mantencion, habilitación y reparación del recinto	\$ 0	\$ 0	\$ 0
1.4.1.10 Arriendo de Infraestructura o Recinto	\$ 0	\$ 0	\$ 0
1.4.1.11 Arriendo Oficina para Atención de Usuarios	\$ 0	\$ 0	\$ 0
1.4.1.12 Arriendo Equipo Audio Visual	\$ 0	\$ 0	\$ 0
1.4.1.13 Servicios Básicos	\$ 0	\$ 0	\$ 0
1.4.1.14 Compra Equipamiento Audio Visual	\$ 0	\$ 0	\$ 0
1.4.2 Otros Gastos de Soporte			
1.4.2.2 Flete	\$ 0	\$ 0	\$ 0
1.4.2.9 Otros Gastos	\$ 0	\$ 0	\$ 0
2 Gastos internos			
2.1 Gastos Directos			
2.1.1 Recursos Humanos Soporte			
2.1.1.4 Apoyo Administrativo	\$ 0	\$ 0	\$ 0
2.1.2 Material Fungible			
2.1.2.1 Material de Oficina	\$ 0	\$ 0	\$ 0
2.1.2.2 Impresión, Fotocopias y Encuadernación	\$ 0	\$ 0	\$ 0
2.1.2.3 Materiales y Útiles de aseo	\$ 0	\$ 1.000.000	\$ 0
2.1.3 Otros de Administración			
2.1.3.1 Comunicación y Difusion	\$ 0	\$ 2.171.347	\$ 0
2.1.3.99 Otros Gastos	\$ 0	\$ 0	\$ 0

## Distribución presupuestaria / Municipalidad de Temuco

**Modalidad: F - Mejoramiento de Modalidad****Total Modalidad:** \$ 8.800.000 , **aporte local:** \$ 2.600.000**Total Proyecto:** Ch\$30.151.347**Acumulado otras modalidades:** Ch\$21.351.347**Saldo:** 0

Item	Rendido a la fecha	Distribución Presupuestaria	Aporte Local
1 Gastos directos Usuarios			
1.2 Servicios de Recursos Humanos			
1.2.2 Servicios			
1.2.2.8 Colaciones para Usuarios	\$ 0	\$ 0	\$ 0
1.2.2.11 Movilización de Usuarios a sesiones de trabajo	\$ 0	\$ 0	\$ 0
1.4 Gastos de Soporte			
1.4.1 Habilitación			
1.4.1.4 Implementos de Estimulación	\$ 0	\$ 2.000.000	\$ 0
1.4.1.6 Mobiliario y equipamiento infantil, didáctico y de estimulación	\$ 0	\$ 1.000.000	\$ 0
1.4.1.9 Mantencion, habilitación y reparación del recinto	\$ 0	\$ 3.500.000	\$ 0
1.4.1.10 Arriendo de Infraestructura o Recinto	\$ 0	\$ 0	\$ 1.500.000
1.4.1.11 Arriendo Oficina para Atención de Usuarios	\$ 0	\$ 0	\$ 600.000
1.4.1.14 Compra Equipamiento Audio Visual	\$ 0	\$ 0	\$ 0
1.4.2 Otros Gastos de Soporte			
1.4.2.2 Flete	\$ 0	\$ 0	\$ 0
1.4.2.9 Otros Gastos	\$ 0	\$ 0	\$ 0
2 Gastos internos			
2.1 Gastos Directos			
2.1.2 Material Fungible			
2.1.2.1 Material de Oficina	\$ 0	\$ 300.000	\$ 0
2.1.3 Otros de Administración			
2.1.3.1 Comunicación y Difusion	\$ 0	\$ 2.000.000	\$ 0
2.1.3.99 Otros Gastos	\$ 0	\$ 0	\$ 500.000